



PARES società cooperativa sociale

Bilancio sociale

Anno 2023

# Indice

<b>1. Metodologia adottata per la redazione del Bilancio Sociale;</b>	<b>1</b>
1.1 Eventuali standard di rendicontazione utilizzati;	4
1.2 Cambiamenti significativi di perimetro o metodi di misurazione rispetto al precedente periodo di rendicontazione;	4
1.3 Altre informazioni utili a comprendere il processo e la metodologia di rendicontazione.	4
<b>2. Informazioni generali sull'ente;</b>	<b>4</b>
2.2 Valori e finalità perseguite (missione dell'ente);	5
2.1 Attività statutarie individuate (oggetto sociale);	6
<b>3. Struttura, governo e amministrazione;</b>	<b>8</b>
3.1 Consistenza e composizione della base sociale/associativa;	8
3.2 Sistema di governo e controllo, articolazione, responsabilità e composizione degli organi;	8
3.3 Mappatura dei principali stakeholders;	9
<b>4. Persone che operano per l'ente;</b>	<b>10</b>
4.1 Tipologie, consistenza e composizione del personale;	10
4.2 Struttura dei compensi, delle retribuzioni, delle indennità di carica e modalità e importi dei rimborsi ai volontari;	11
4.2.1 Compensi ai componenti degli organi di amministrazione e controllo.	11
4.2.2 Remunerazione e benefici per i lavoratori.	12
4.2.3 Rapporto tra retribuzione annua lorda massima e minima dei lavoratori dipendenti dell'ente	12
4.2.4 Volontari: modalità e importi dei rimborsi	12
<b>5. Obiettivi e attività;</b>	<b>12</b>
5.1 Informazioni qualitative e quantitative sulle azioni realizzate nelle diverse aree di attività, sui beneficiari diretti e indiretti, sugli output risultanti dalle attività poste in essere e, per quanto possibile, sugli effetti di conseguenza prodotti sui principali portatori di interessi.	12
<b>6. Situazione economico-finanziaria;</b>	<b>13</b>
6.1 Provenienza delle risorse economiche con separata indicazione dei contributi pubblici e privati;	13
6.2 Specifiche informazioni sulle attività di raccolta fondi;	14

6.3	Finalità generali e specifiche delle raccolte effettuate nel periodo di riferimento, strumenti utilizzati per fornire informazioni al pubblico sulle risorse raccolte e sulla destinazione delle stesse;.....	14
6.4	Segnalazione da parte degli amministratori di eventuali criticità emerse nella gestione ..	14
<b>7.</b>	<b>Altre informazioni; .....</b>	<b>15</b>
7.1	Indicazioni su contenziosi/controversie in corso che sono rilevanti ai fini della rendicontazione sociale; .....	15
7.2	Informazioni di tipo ambientale, se rilevanti con riferimento alle attività dell'ente.....	15
7.3	Altre informazioni di natura non finanziaria, inerenti gli aspetti di natura sociale, la parità di genere, il rispetto dei diritti umani, la lotta contro la corruzione; .....	15
7.4	Informazioni sulle riunioni degli organi deputati alla gestione e all'approvazione del bilancio, numero dei partecipanti, principali questioni trattate e decisioni adottate nel corso delle riunioni; .....	16

# 1. Metodologia adottata per la redazione del Bilancio Sociale;

## 1.1 Eventuali standard di rendicontazione utilizzati;

Il bilancio sociale è anche un processo di crescita della capacità della cooperativa di rendicontare le proprie attività da un punto di vista sociale, attraverso il coinvolgimento dei diversi stakeholder.

Sono state inserite le informazioni richieste ai sensi dell'art. 14 del DLgs. 117/2017 e delle linee guida per la redazione del bilancio sociale degli enti del terzo settore ai sensi dell'art. 14 c.1 del D.Lgs. 117/2017 e, con riferimento alle imprese sociali, dell'art. 9 c.2 D.Lgs. 112/2017, adottate con decreto del Ministero del Lavoro e delle Politiche sociali del 4 Luglio 2019.

La redazione del bilancio sociale si basa sui principi di completezza, rilevanza, trasparenza, neutralità, competenza di periodo, comparabilità, chiarezza, veridicità e verificabilità, attendibilità e autonomia.

## 1.2 Cambiamenti significativi di perimetro o metodi di misurazione rispetto al precedente periodo di rendicontazione;

Le versioni del Bilancio sociale della Cooperativa sono basate sui medesimi standard precedentemente citati. Non sono da segnalare evidenti variazioni di redazione rispetto al precedente periodo di rendicontazione.

## 1.3 Altre informazioni utili a comprendere il processo e la metodologia di rendicontazione.

La redazione del bilancio sociale è frutto di un processo partecipato, che scaturisce dalla definizione delle linee fondamentali da parte del consiglio di amministrazione, e che prevede il coinvolgimento degli stakeholder in termini di apporto dei dati, punti di vista e proposte. La bozza è stata discussa dal consiglio di amministrazione del 28/03/2024; Il Sindaco Unico nella sua relazione al bilancio d'esercizio ha certificato ai sensi dell'art. 10, comma 3 del DL 112 del 03/07/2017, che il bilancio sociale è stato redatto in conformità alle linee guida di cui all'articolo 9, comma 2, del medesimo decreto-legge. Il documento sarà sottoposto all'approvazione nell'assemblea dei soci che si terrà in data 15/05/2024.

Canale di diffusione del bilancio sociale:

- pubblicazione sul sito internet dell'azienda all'indirizzo:

<https://parescoop.it/>

- copie cartacee della versione breve distribuita agli stakeholder;
- diffusione in copie digitali in versione estesa e breve ai vari stakeholder.

Il bilancio sociale è depositato ai sensi della normativa vigente.

# 2. Informazioni generali sull'ente;

Pares società cooperativa sociale

C.F. e P.IVA 06024250489

### **Forma giuridica e qualificazione ai sensi del codice terzo settore**

Cooperativa sociale

Cooperativa a mutualità prevalente, di tipo A e B, costituita nel 2010; impresa sociale di diritto ai sensi del D.Lgs n. 112/2017; O.N.L.U.S. di diritto, Organizzazione non lucrativa di utilità sociale ai sensi dell'art. 10 n.8 del D.Lgs n. 460 del 4.12.97

### **Indirizzo sede legale ed amministrativa**

Via Panciatichi, 26/3 – 50127 Firenze

### **Aree territoriali di operatività;**

La cooperativa opera a livello toscano nelle provincie di Prato, Firenze e Massa Carrara

### **Nominativi degli amministratori, durata carica**

La durata in carica dei membri dell'attuale Consiglio di Amministrazione è fino ad approvazione del bilancio 2025.

Il Cda è composto da 3 membri:

Presidente consiglio di amministrazione: Martina Fragorzi; dato atto di ultima nomina 05/05/2023;

Vicepresidente: Fabrizio Fantappiè; dato atto di ultima nomina 05/05/2023;

Consigliere: Enrico Mario Domizioli; dato atto di ultima nomina 05/05/2023;

### **Settori di attività**

Codice Ateco attività principale: Codice: 82.11.01 - servizi integrati di supporto per le funzioni d'ufficio

Codice Ateco attività secondaria: Codice: 81.21 - pulizia generale (non specializzata) di edifici

## **2.2 Valori e finalità perseguite (missione dell'ente);**

La missione e i valori che caratterizzano la cooperativa si concretizzano nelle modalità di relazione con i propri stakeholders principali.

Pares si propone di divenire parte di una società che promuova una cultura dell'inclusione in favore delle persone svantaggiate e disabili individuandone le modalità più efficaci ed in particolare attraverso:

- La costruzione di rapporti con enti locali e con il territorio nel suo insieme attraverso l'ascolto attento dei bisogni emergenti e inespresi del territorio al fine di offrire risposte concrete e mirate a esigenze a cui i meccanismi economici del libero mercato non sempre danno piena soddisfazione;

- L' avvio di nuovi servizi e di attività che rispondano alle esigenze delle comunità locali e che contribuiscano a generare nuove opportunità di occupazione, riservando particolare attenzione alla figura del socio lavoratore come elemento costitutivo della società cooperativa;
- Occasioni di confronto e crescita all' interno delle attività societarie e attraverso la possibilità, aperta ad ogni socio, di ricoprire ruoli di responsabilità.

## 2.1 Attività statutarie individuate (oggetto sociale);

### Scopo mutualistico ed oggetto sociale

*La società è retta dai principi della mutualità, non ha fini di lucro e si propone di perseguire l'interesse generale della comunità alla promozione umana ed all'integrazione sociale dei cittadini sviluppando fra essi lo spirito mutualistico e solidaristico.*

*La Cooperativa, inoltre, è retta e disciplinata secondo il principio della mutualità senza fini di speculazione privata ed ha anche per scopo quello di ottenere tramite la gestione in forma associata continuità di occupazione lavorativa e le migliori condizioni economiche, sociali e professionali per i soci lavoratori.*

*Per il raggiungimento di tale scopo mutualistico, i soci instaurano con la cooperativa, successivamente all'instaurazione del rapporto associativo ed a norma della legge 3 Aprile 2001 n.142 un ulteriore rapporto mutualistico di lavoro in forma subordinata o autonoma, o in qualsiasi altra forma, consentita dalla legislazione vigente, con cui contribuisce comunque al raggiungimento dello scopo sociale.*

*I criteri e le regole inerenti alla disciplina dei rapporti mutualistici tra la cooperativa ed i soci sono stabiliti da apposito regolamento interno predisposto dagli amministratori ed approvato dall'assemblea ordinaria dei soci stessi con le maggioranze previste per l'assemblea straordinaria.*

*La Cooperativa può svolgere la propria attività anche con terzi.*

**Oggetto della Cooperativa** è, ai sensi dell'art 1 comma 1 lett. A) e B) della legge 381 del 1991, disgiuntamente o in collegamento funzionale tra di esse:

- la gestione di servizi socio-sanitari ed educativi;
- lo svolgimento con qualsivoglia modalità, anche informatica, di attività industriali, commerciali, artigianali e di servizi finalizzate all'inserimento lavorativo di persone svantaggiate.

*In relazione ai propri scopi la Cooperativa ha per oggetto le seguenti attività:*

1. portierato;
2. reception;
3. data Entry Informatico;
4. organizzazione e gestione eventi, manifestazioni, conferenze, meeting, servizio hostess per mostre, musei e congressi;
5. fattorinaggio, gestione centralini, fax, telex e posta, attività e servizi inerenti la postalizzazione, attività di c.d. "full service";
6. gestione e custodia di auto aziendali e/o noleggio;
7. trasporto persone, sia per conto di privati che di Enti Pubblici;
8. produzione e gestione di documenti di riconoscimento aziendali;
9. servizi di gestione pratiche amministrative;
10. gestione ambulatori ed infermerie;
11. gestione Risorse Umane;
12. gestione ed organizzazione di magazzini, archivi anche informatici e cancelleria;
13. lavori di manutenzione, di strutture produttive, culturali e sportive, parcheggi, parchi e giardini, canili, porti e aeroporti, pulizia, servizi, vigilanza in generale per conto di privati ed Enti pubblici;
14. custodia di vetture, autocarri e motocicli nei posteggi autorizzati dagli Enti competenti e servizi di guardiania in genere;
15. facchinaggio, carico, scarico anche con l'ausilio di mezzi meccanici, trasporto merci anche alimentari per conto terzi e posizionamento delle merci, etichettatura, spunta in entrata ed in uscita, bollettazione;
16. prestazione di servizi per assistenza ad impianti meccanici ed elettronici per compressori, pompe e turbine.;

17. istituzione o gestione cantieri, stabilimenti, officine, impianti e magazzini necessari per l'espletamento delle attività sociali;

18. realizzazione di progetti specifici di formazione e/o aggiornamento, anche con il finanziamento di enti pubblici e privati, per favorire la promozione umana e professionale dei propri associati o di terzi, con particolare riferimento a progetti tesi al recupero e alla prevenzione del disagio psicofisico e sociale dei minori o a progetti volti all'educazione ambientale ed allo sviluppo sostenibile;

19. prestazione di servizi per la realizzazione di check-up aziendali, studi di fattibilità per nuove iniziative produttive e scelte di investimento, analisi della struttura organizzativa, valutazione di aziende, gestioni aziendali straordinarie, redazione di piani finanziari, analisi strategie competitive.

Prestazione di servizi relativi all'attività di temporary management e di benchmarking. Full outsourcing per attività di direzione amministrativa e finanziaria. Prestazione di servizi agli studi professionali per attività di tenuta contabilità, redazione di dichiarazioni fiscali ed adempimenti relativi. Corsi di addestramento, formazione e realizzazione di manualistica;

20. partecipazione per conseguire tali scopi ad aste pubbliche, a licitazioni private e qualsiasi altra forma di gara pubblica o privata;

21. svolgimento di qualunque attività connessa ed affine a quelle sopra elencate, nonché promozione di attività di sviluppo cooperativo incentivando la creazione di imprese cooperative;

22. gestione di strutture e servizi sociali, sanitari, educativi, culturali e socio-sanitari;

23. gestione di strutture, servizi, progetti per l'assistenza e l'integrazione socio economica e culturale di immigrati, richiedenti asilo e asilanti; corsi di alfabetizzazione, mediazione culturale.

La cooperativa può altresì compiere tutti gli atti occorrenti ad esclusivo giudizio dell'organo amministrativo per l'attuazione anche solo potenziale dell'oggetto sociale e così fra l'altro:

- il compimento, con qualsivoglia modalità anche informatica, di qualsiasi operazione commerciale, finanziaria, mobiliare e immobiliare, direttamente o indirettamente connessa con l'oggetto sociale e comunque compiere tutti gli atti e negozi giuridici necessari o utili alla realizzazione degli scopi sociali, ivi compresa la costituzione di fondi per lo sviluppo tecnologico o per la ristrutturazione o per il potenziamento aziendale e l'adozione di procedure di programmazione pluriennale finalizzate allo sviluppo o all'ammodernamento aziendale, ai sensi della legge 31 gennaio 1992, n. 59 ed eventuali norme modificative ed integrative;

- l'assunzione di partecipazioni in altre imprese a scopo di stabile investimento e non di collocamento sul mercato ovvero il ricevimento di prestiti da soci, finalizzati al raggiungimento dell'oggetto sociale, secondo i criteri ed i limiti fissati dalla legge;

- la stipula di convenzioni con enti pubblici e privati o con lo Stato per la gestione di quanto sopra previsto ovvero necessari o utili alla realizzazione degli scopi sociali nonché ricevere contributi dagli stessi;

- per le sue caratteristiche di cooperativa sociale, così come previsto dalle leggi vigenti in materia, usufruire dei benefici e delle misure disposte a favore della cooperazione sociale, e richiedere contributi e finanziamenti sia da parte dello Stato che da Enti regionali e locali e della Comunità Europea;

- aderire e/o costituire associazioni riconosciute di rappresentanza e tutela del movimento cooperativo o altre, consorzi, società consortili gruppi cooperativi paritetici ex art. 2545 septies c.c. ovvero assumere partecipazioni in cooperative sociali o società d'altro tipo.

Altre attività svolte in maniera secondaria;

La cooperativa non svolge attività in maniera secondaria.

Collegamenti con altri enti del terzo settore;

La cooperativa non ha alcun collegamento con enti del terzo settore.

### 3. Struttura, governo e amministrazione;

#### 3.1 Consistenza e composizione della base sociale/associativa;

A fine anno i soci sono 19, di cui 15 soci lavoratori e 4 soci volontari. Turn-over soci: la variazione è negativa rispetto all'anno precedente, conseguentemente all' uscita dal corpo sociale di 2 soci. I soci lavoratori rappresentano la quota più consistente rispetto alla base sociale (oltre il 79%). La componente femminile risulta di poco maggiore a quella maschile con una percentuale del (53%).

Tipologia di soci	al 31/12/2022	al 31/12/2023
Soci lavoratori	16	15
Soci volontari	5	4
<b>Totale</b>	<b>21</b>	<b>19</b>

Soci Lavoratori al 31/12/2023			
	Uomini	Donne	Totale
Soci lavoratori con contratto a tempo indeterminato	6	8	14
Soci lavoratori con contratto a tempo determinato	0	0	0
Soci lavoratori autonomi	1	0	1
<b>Totale</b>	<b>7</b>	<b>8</b>	<b>15</b>

L'età media aziendale dell'anno 2023 è di 46,73 anni.

#### 3.2 Sistema di governo e controllo, articolazione, responsabilità e composizione degli organi;



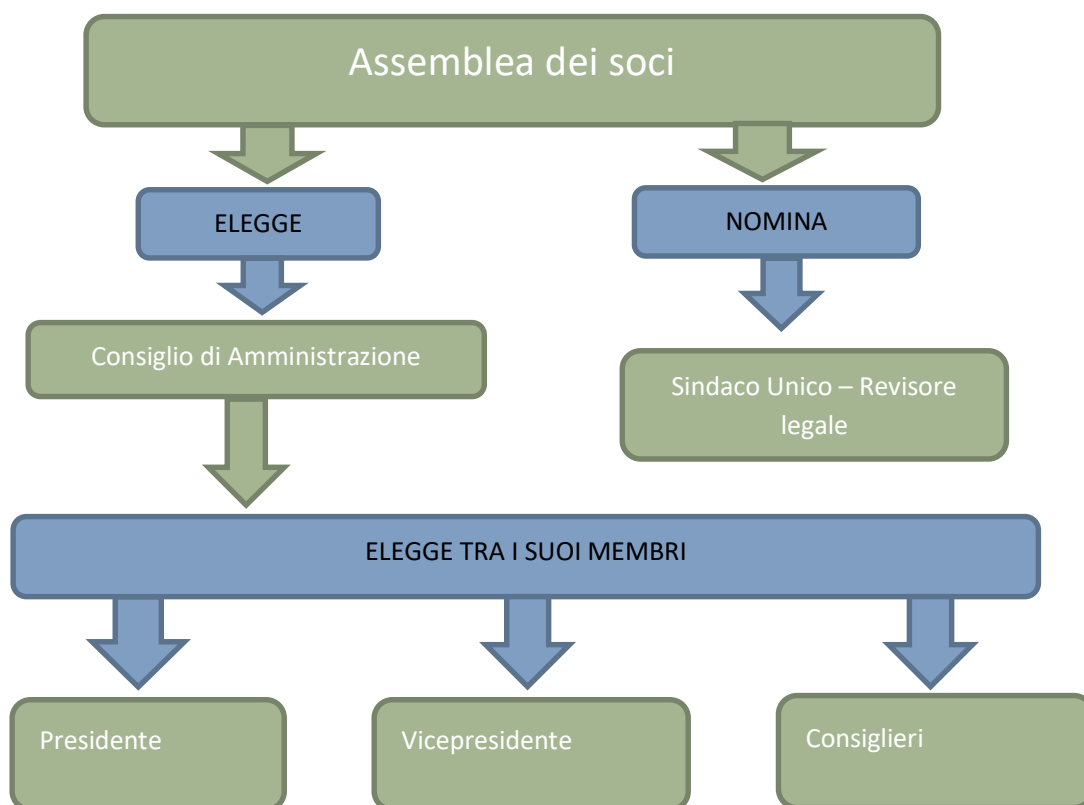

Lo Statuto, relativamente all'amministrazione e al controllo della Cooperativa, prevede i seguenti organi sociali, dei quali disciplina modalità di nomina (se prevista), modalità di convocazione, funzioni e poteri:

- a) Assemblea dei soci;
- b) Consiglio d'Amministrazione;
- c) Organo di controllo.

**Consiglio di amministrazione (artt. 22-25)**

Il Consiglio di Amministrazione è l'organo esecutivo cui l'Assemblea dei soci affida la conduzione della cooperativa, nel rispetto della mission e dello statuto; dura in carica tre anni ed è rieleggibile.

L'attuale Cda è stato eletto a maggio 2023 dall'Assemblea dei soci e resta in carica fino all'approvazione del Bilancio chiuso al 31/12/2025; le persone elette nel 2023 sono riportate al punto 2. "Informazioni sull'ente" del presente Bilancio Sociale.

**Organo di controllo (art. 28)**

L'Organo di controllo è stato nominato dall'Assemblea dei soci del 27 maggio 2022, nella figura del Sindaco Unico Dott. Michele Giachetti, al quale è affidato anche l'incarico della revisione legale, vigila sull'osservanza della legge e dello Statuto, sul rispetto dei principi di corretta amministrazione, sul funzionamento e sull'adeguatezza dell'assetto organizzativo, amministrativo e contabile della cooperativa. I compensi sono indicati al par. 4.2.1.

**3.3 Mappatura dei principali stakeholders;**

I principali stakeholders della Cooperativa sono i seguenti:

INTERNI:

- Assemblea soci;
- soci lavoratori;
- soci volontari.

ESTERNI:

- pubblica amministrazione (enti locali);
- clienti, aziende locali private;
- fornitori e banche;
- territorio e comunità locale/collettività;

Il Bilancio sociale della Cooperativa è finalizzato a rendicontare la rispondenza agli impegni assunti dalla Cooperativa nei confronti dei propri stakeholders, la rispondenza ai loro interessi ed alle loro aspettative, riportando alcuni dati ed indicatori relativi alle politiche e agli interventi della Cooperativa nell'anno di riferimento.

#### 4. Persone che operano per l'ente;

In questa sezione si riportano i dati relativi al personale che ha effettivamente operato per la Cooperativa con una retribuzione o a titolo volontario; sono indicati i contratti di lavoro adottati e le attività svolte.

Sono inoltre evidenziate: le attività di formazione e valorizzazione realizzate ed il contratto di lavoro applicato ai dipendenti.

##### 4.1 Tipologie, consistenza e composizione del personale;

Tipologia di soci	al 31/12/2022				al 31/12/2023			
	Tot	M	F	%	Tot	M	F	%
Soci lavoratori dipendenti tempo indeterminato	15	8	7	71%	14	6	8	74%
Soci lavoratori dipendenti tempo determinato	0	0	0	0%	0	0	0	0%
Soci lavoratori autonomi	1	1	0	5%	1	1	0	5%
Soci lavoratori Collaboratori	0	0	0	0%	0	0	0	0%
Soci volontari collaboratori	1	0	1	5%	0	0	0	0%
Soci Volontari	4	2	2	19%	4	2	2	21%
<b>Totale</b>	<b>21</b>	<b>11</b>	<b>10</b>	<b>100%</b>	<b>19</b>	<b>9</b>	<b>10</b>	<b>100%</b>

Tipologia di soci	Tot	% su Tot	uomini	donne	part-time	fulltime	età media
Soci lavoratori dipendenti tempo indeterminato (esclusi collaboratori)	14	93%	6	8	12	2	46
Soci lavoratori autonomi	1	7%	1	0	0	0	57
<b>Totale</b>	<b>15</b>	<b>100%</b>	<b>7</b>	<b>8</b>	<b>12</b>	<b>2</b>	<b>46,73</b>

A fine 2023 lavoravano in Pares 15 dipendenti tutti facenti parte della compagine sociale e 4 soci volontari.

**Salute e sicurezza**

La Cooperativa applica le vigenti disposizioni in materia di sicurezza e prevenzione infortuni sul lavoro (D.lgs 81/2008 e Accordo Stato-Regioni del 21/12/2011) e le disposizioni in materia sanitaria.

Durante il 2023 non si sono registrati infortuni. I controlli conformità in materia di sicurezza sono stati effettuati attraverso le visite nelle sedi da parte del RSPP e le visite mediche periodiche. In relazione alla formazione in tema di sicurezza, primo soccorso e antincendio si vedano le tabelle successive.

Nel 2023 le ore di malattia sono state 761,50.

**Formazione e valorizzazione del personale**

La cooperativa considera fondamentale la formazione per lo sviluppo professionale degli operatori e per la valorizzazione delle potenzialità esistenti; ciò al fine di progredire nella realizzazione della missione aziendale e di erogare servizi di qualità.

Nell' anno 2023 sono stati realizzati i corsi riportati nella tabella sottostante. I sottoindicati corsi sono stati svolti sia tramite erogazione in presenza che laddove consentito tramite modalità di formazione e-learning.

Tipologia corsi di formazione	Persone coinvolte
Formazione sicurezza	3
Formazione primo soccorso	4

**4.2 Struttura dei compensi, delle retribuzioni, delle indennità di carica e modalità e importi dei rimborsi ai volontari;**

Il regolamento soci, depositato ai sensi delle vigenti normative, definisce le modalità di rimborso per i soci volontari. Non sono stati erogati nell'anno 2023 rimborsi ai soci volontari.

**4.2.1 Compensi ai componenti degli organi di amministrazione e controllo.**

I membri del Consiglio di amministrazione per il mandato dal 2023 al 2025 percepiscono i sottoindicati compensi, deliberati dall'Assemblea dei soci tenutasi in data 05/05/2023:

- al presidente un compenso annuo di euro 12.000,00, al vicepresidente un compenso annuo di euro 3.000,00 ed al consigliere un compenso annuo di euro 3.000,00.

- Al Sindaco unico con funzione anche di revisore legale per la restante parte del mandato relativo al triennio del 2022 al 2024, ovvero per le annualità 2023 e 2024, come deliberato con Assemblea dei soci tenutasi in data 05/05/2023, un compenso che ammonta ad euro 3.000,00 annui lordi oltre oneri di legge, di cui euro 1.500,00 per la funzione di Sindaco ed euro 1.500,00 per quella di Revisore legale.

#### 4.2.2 Remunerazione e benefici per i lavoratori

Il rapporto di lavoro è regolato nel pieno rispetto del **CCNL delle Cooperative Sociali**. Ai soci lavoratori si applica il **Regolamento interno**, che integra il trattamento contrattuale previsto dal CCNL di riferimento, introducendo elementi migliorativi.

##### **Benefit per soci lavoratori**

**Permessi visite mediche:** Il socio lavoratore può usufruire di permessi per effettuare visite specialistiche, esami clinici e di controllo, per complessive 12 ore annue, se accompagnati da giustificativo rilasciato da servizi accreditati.

**Assicurazione collettiva temporanea per il caso di morte:** tutti i soci lavoratori sono coperti da una assicurazione collettiva temporanea per il caso di morte.

#### 4.2.3 Rapporto tra retribuzione annua lorda massima e minima dei lavoratori dipendenti dell'ente

La **differenza retributiva** tra lavoratori dipendenti non supera il rapporto uno ad otto (da calcolarsi sulla base della retribuzione annua lorda, ai sensi dell'art. 13 D.lgs 112/2017): i livelli retributivi applicati sono quelli del CCNL Cooperative sociali, dalla categoria A2 alla categoria E2, pertanto con un rapporto inferiore di uno a due.

#### 4.2.4 Volontari: modalità e importi dei rimborsi

I soci volontari sono previsti dall'art. 5 dello Statuto. La cooperativa rimborsa ai soci volontari le spese effettivamente sostenute e documentate per lo svolgimento della loro attività. Tali rimborsi spese e ogni altra forma di trattamento sono equiparati a quanto previsto per i soci lavoratori della cooperativa. I soci volontari possono partecipare all'attività di formazione prevista per i soci lavoratori. Nell'anno 2023, non sono state espletate, da parte dei soci volontari, attività oggetto di rimborso.

## 5. Obiettivi e attività;

### 5.1 Informazioni qualitative e quantitative sulle azioni realizzate nelle diverse aree di attività, sui beneficiari diretti e indiretti, sugli output risultanti dalle attività poste in essere e, per quanto possibile, sugli effetti di conseguenza prodotti sui principali portatori di interessi.

L'attività lavorativa svolta dai nostri soci proviene totalmente da committenza privata, siamo impegnati in 8 importanti realtà industriali per la maggior parte insistenti nell'aria della Città Metropolitana di Firenze e della Provincia di Prato e per parte marginale nella Provincia di Massa Carrara.

La quasi totalità del nostro corpo sociale è composta da lavoratori con delle disabilità psichiche o motorie, per cui l'occupabilità rappresenta un traguardo importante. Proprio per favorire l'incontro tra la domanda e l'offerta di lavoro per soggetti con maggiori difficoltà di inserimento, il 13/04/2010 siamo stati la prima cooperativa sociale in Italia ad attivare una convenzione ex articolo 12bis legge 68/99 (articolo introdotto con la legge 247/2007 – Protocollo Welfare). La convenzione consente l'assunzione di lavoratori diversamente abili con difficoltà di inserimento lavorativo presso cooperative sociali, imprese sociali e aziende non soggette agli obblighi della legge 68/99, che ricevono specifiche commesse da aziende private. In tal modo viene parzialmente assolto, dall'azienda appaltante, l'obbligo d'assunzione diretta di personale disabile.

Al momento sono attive 4 convenzioni ex articolo 12bis legge 68/99 che coinvolgono 4 lavoratori, e una convenzione articolo 14 legge 68/99 che coinvolge 1 lavoratore, le mansioni svolte presso i diversi committenti consistono principalmente in attività: informatica, receptionist e centralino, portierato, fattorinaggio e pulizie. Da un'attenta osservazione, sviluppatasi ormai in un decennio, abbiamo potuto riscontrare una crescita sia professionale che personale dei nostri soci. La prima che si è sostanziata nell'assunzione di maggiori responsabilità e impegno nei confronti dei nostri committenti oltre che nella capacità di svolgere la mansione con maggiore indipendenza; la seconda in una crescente capacità di interazione creando così spirito di squadra e affiatamento con i colleghi.

Per l'anno 2024, il nostro obiettivo primario sarà rappresentato dal mantenimento dei livelli di occupazione attuali dei nostri soci. Tuttavia, è intenzione della Cooperativa quella di continuare e possibilmente incrementare piani formativi mirati e far crescere l'esigenza di operare in Qualità, poiché questi rimangono elementi cardine su cui fondare le scelte del nostro business.

Le scelte strategiche della Cooperativa saranno influenzate inoltre dal rinnovo del CCNL Cooperative Sociali. Ciò porterà una conseguente previsione di aumenti economici per i lavoratori. La cooperativa si mostra molto felice per la sottoscrizione del nuovo accordo, tuttavia, questo richiamerà ad un impegno sempre più specifico e razionale nella gestione dei costi di amministrazione della società.

## 6. Situazione economico-finanziaria;

### 6.1 Provenienza delle risorse economiche con separata indicazione dei contributi pubblici e privati;

Le risorse economiche della cooperativa provengono da contratti di servizio con committenti privati.

La specifica è riscontrabile nel presente paragrafo che riporta la dimensione economica e l'analisi del valore aggiunto, ove si analizza la composizione del valore della produzione.

	2023	2022
<b>A Valore della produzione</b>	<b>268.051</b>	<b>292.639</b>
Corrispettivo a fronte dei servizi	267.230	292.549
Contributi pubblici		
Altri ricavi	821	90
<b>B Costi della produzione</b>	<b>274.841</b>	<b>298.447</b>
Costi esterni	86.174	85.180

	Costo del personale	183.416	200.344
	Ammortamenti immobilizzazioni immateriali		
	Ammortamenti immobilizzazioni materiali		
	Svalutazioni		
	Oneri diversi di gestione	5.251	12.923
	<b>Differenza tra valore e costi di produzione</b>	<b>-6.790</b>	<b>-5.808</b>
<b>C</b>	<b>Proventi ed oneri finanziari</b>	<b>-169</b>	<b>-49</b>
<b>D</b>	<b>Imposte</b>	<b>531</b>	<b>318</b>
	<b>Utile / [Perdita]</b>	<b>-7.490</b>	<b>-6.175</b>

<b>Patrimonio netto</b>	<b>2023</b>	<b>2022</b>
<b>Capitale sociale</b>	9.500	10.500
<b>Riserva legale</b>	43.944	43.944
<b>Altre riserve</b>	165.337	171.510
<b>Utile/ [perdita]</b>	<b>-7.490</b>	<b>-6.175</b>
<b>Totale</b>	<b>211.291</b>	<b>219.779</b>

<b>Ricchezza distribuita ai dipendenti</b>	<b>183.416</b>	<b>200.344</b>
Salari e stipendi	151.290	168.280
Oneri sociali	20.768	14.744
Tfr, trattamento quiescenza	11.088	17.006
Altri costi	270	314

## 6.2 Specifiche informazioni sulle attività di raccolta fondi;

Non sono state effettuate raccolte fondi nell'anno 2023.

## 6.3 Finalità generali e specifiche delle raccolte effettuate nel periodo di riferimento, strumenti utilizzati per fornire informazioni al pubblico sulle risorse raccolte e sulla destinazione delle stesse;

Non sono state effettuate raccolte fondi nell'anno 2023.

## 6.4 Segnalazione da parte degli amministratori di eventuali criticità emerse nella gestione ed evidenziazione delle azioni messe in campo per la mitigazione degli effetti negativi.

Nel corso del 2023, le difficoltà proseguite a causa del perdurare del conflitto russo-ucraino e la crescita del livello dei prezzi in Italia e in tutti i paesi europei a causa delle grosse problematiche legate all'approvvigionamento delle fonti energetiche, hanno influenzato l'andamento delle attività della nostra cooperativa. Questo, unito alla scelta di un nostro cliente di non rinnovare la convenzione con loro in essere, ha influenzato in maniera importante il fatturato della nostra cooperativa nella seconda metà dell'esercizio. Tale operazione inoltre ha portato costi significativi che hanno contribuito negativamente ai risultati di bilancio.

Nonostante le difficoltà affrontate, il rapporto professionale con i nostri committenti continua ad essere basato su una solida partnership, consolidata dalla cooperativa attraverso le proprie funzioni centrali, nonché dal costante operato e supporto di tutti i soci operanti nei vari insediamenti dei nostri Clienti, attraverso i quali è possibile offrire servizi in linea con il continuo aumento degli standard qualitativi di riferimento del settore. La parte finale dell'esercizio è stata caratterizzata da una piccola ripresa grazie anche all'acquisizione di una nuova commessa di lavoro che ha portato alla stipula di una convenzione art. 14 legge 68/99.

Si segnala infine che la cooperativa, laddove la mansione lo permetteva, ha istituzionalizzato il lavoro agile per cercare di venire incontro alle necessità dei propri soci.

## 7. Altre informazioni;

### 7.1 Indicazioni su contenziosi/controversie in corso che sono rilevanti ai fini della rendicontazione sociale;

Non si sono verificate controversie e/o contenziosi nell'anno 2023.

### 7.2 Informazioni di tipo ambientale, se rilevanti con riferimento alle attività dell'ente.

La cooperativa, nello svolgimento delle proprie attività, oltre a garantire il rispetto delle normative vigenti, è attenta all'impatto ambientale principalmente attraverso: la riduzione dell'impatto ambientale in relazione alla manutenzione delle attrezzature; il rispetto nello smaltimento dei rifiuti; l'impegno ad avere catene di fornitura attente agli aspetti ambientali.

Si ricorre a fornitori per servizi accessori di pulizia, manutenzione edifici e attrezzature. Si è ricorso a contratti con liberi professionisti per i servizi relativi a paghe, consulenze informatiche, formazione e contabilità.

### 7.3 Altre informazioni di natura non finanziaria, inerenti gli aspetti di natura sociale, la parità di genere, il rispetto dei diritti umani, la lotta contro la corruzione;

Soci	31/12/2023
Uomini	9
Donne	10
<b>Totale</b>	<b>19</b>

**7.4 Informazioni sulle riunioni degli organi deputati alla gestione e all'approvazione del bilancio, numero dei partecipanti, principali questioni trattate e decisioni adottate nel corso delle riunioni;**

Assemblee dei soci				
Data	Ordine del giorno	Tot soci (presenti o per delega)	Soci aventi diritto al voto	% partecipazione
01/07/2021	<ol style="list-style-type: none"> <li>1. approvazione bilancio 2020; deliberazioni inerenti e conseguenti;</li> <li>2. approvazione bilancio sociale 2020; deliberazioni inerenti e conseguenti;</li> <li>3. proposta rimodulazione compensi dell'organo amministrativo, deliberazioni inerenti e conseguenti;</li> <li>4. proposta rimodulazione compensi del revisore unico, deliberazioni inerenti e conseguenti;</li> </ol>	19	24	79%
27/05/2022	<ol style="list-style-type: none"> <li>1. approvazione bilancio relativo all'esercizio sociale chiuso alla data del 31/12/2021; deliberazioni inerenti e conseguenti;</li> <li>2. approvazione bilancio sociale relativo all'esercizio sociale chiuso alla data del 31/12/2021; deliberazioni inerenti e conseguenti;</li> <li>3. nomina per il triennio 2022-2023-2024 dell'Organo di controllo con funzione anche di revisore legale e definizione del relativo compenso, ai sensi dell'art. 28 dello Statuto societario;</li> <li>4. comunicazioni del Presidente;</li> </ol>	20	22	91%
05/05/2023	<ol style="list-style-type: none"> <li>1. bilancio relativo all'esercizio sociale chiuso alla data del 31/12/2022; deliberazioni inerenti e conseguenti; relazione del Sindaco Unico</li> <li>2. approvazione bilancio sociale relativo all'esercizio sociale chiuso alla data del 31/12/2022; deliberazioni inerenti e conseguenti;</li> <li>3. modifica compenso Organo di Controllo;</li> <li>4. nomina del consiglio di amministrazione e del suo presidente per il triennio 2023-2024-2025 e determinazione del relativo compenso;</li> <li>5. nomina del rappresentante dei lavoratori per la sicurezza;</li> <li>6. comunicazioni del presidente;</li> </ol>	15	17	88%